



TRAVESSIA

INFORMATIVO DO INSTITUTO GUAICUY | **MAIO DE 2024** | GUAICUY.ORG.BR

Atualizações sobre o Plano de Reparação Socioambiental da Bacia do Paraopeba e os Estudos de Risco



FOTO: PEDRO LAVIGNE/GUAICUY

O GUAICUY tem acompanhado os desdobramentos do Plano de Reparação Socioambiental da bacia do Paraopeba (PRSABP) e do Estudo de Avaliação de Risco à Saúde Humana e Risco Ecológico (ERSHRE). Nesta edição do Travessia trazemos um visão geral da situação a partir das informações apresentadas nas reuniões entre a Vale, AECOM, empresa independente que atua como auditora no caso Brumadinho, e as Instituições de Justiça (IJs), realizadas entre fevereiro, março e abril de 2024, das quais o Guaicuy participou como ouvinte.

O PRSABP tem como objetivo reparar os danos socioambientais causados pelos rejeitos de minério que atingiram a calha do Rio Paraopeba e se depositaram nos solos adjacentes, ao longo da Bacia do Paraopeba. Já o ERSHRE tem a

finalidade de identificar os riscos potenciais à saúde humana e ao meio ambiente provocados pelos rejeitos, bem como definir estratégias integradas de intervenção para os territórios impactados.

ESTUDOS DE AVALIAÇÃO DE RISCO À SAÚDE HUMANA E RISCO ECOLÓGICO

O ERSHRE será executado em diferentes etapas:

FASE 1 Modelos Conceituais para Saúde e Meio Ambiente

FASE 2 Investigação para Saúde e Meio Ambiente

FASE 3 Avaliação de Risco

FASE 4 Plano de Gestão Ambiental Integrada

FASE 5 Execução do Plano de Gestão Ambiental Integrada

LOCAIS	FASE I			FASE II	
	2021	2022	2023	2024	
Áreas Alvo	AA-13			Devolutivas	
	AA-14	Levantamento dados	Reuniões Nível 1 e 2		Coletas – está paralisada desde fev/24
	AA-15				
Municípios especiais	Abaeté			-	
	Biquinhas				
	Martinho Campos				
	Morada Nova de Minas	Levantamento dados	Reuniões Nível 1 e 2		Devolutivas
	Paineiras				
	São Gonçalo do Abaeté				Devolutivas
	Três Marias				

ÁREAS ALVO POLÍGONOS DAS COMUNIDADES CEDIDAS PELO GRUPO EPA

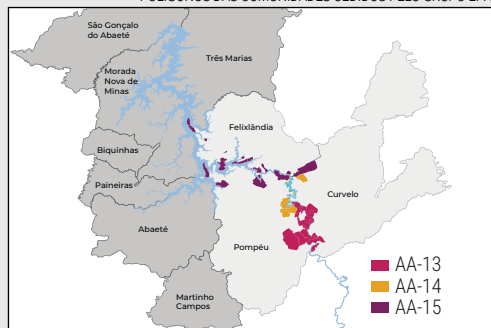

AA-13. **Curvelo:** Anguereté, Cachoeira do Choro, Chácaras, Condomínio Encontro das Águas, Sítio Vereda, Fazenda das Pedras / Tamanduá, Fazenda Peçanha, Fazenda Quilombo, Fazenda Vó Maria (Fazenda

Quilombo Sadir Figueiredo). **Pompéu:** Assentamento 26 de Outubro, Assentamento PA Queima Fogo, Cachoeira do Choro, Campo Alegre, Chácara Chórius, Fazenda Dr. Oliveira, Fazenda Genipapeiro, Fazenda Pai Joaquim, Fazenda Vista Alegre / Fazenda Baú / Carvoaria Campos M.E., Fazendinhas Baú I, II e III, Novilha Brava, Recanto do Piaú.

AA-14. **Curvelo:** Sítio Paiol. **Pompéu:** Condomínio Canto da Siriema, Condomínio dos Pássaros, Condomínio Recanto da Sucupira, Condomínio Recanto do Funil, Condomínio Recanto do Laranjo, Condomínio Vista da Lagoa, Fazenda Boa Vista (Fazenda Higino), Fazenda Capivara (Barreiro Capivara), Fazendo do Laranjo A (Retiro Baixo), Fazenda do Laranjo B, Fazenda Mãe D'Água A (Barreiro do Meio), Fazenda Mãe D'Água B, Fazenda Manga, Saco Pari.

AA-15. **Curvelo:** Fazenda Meleiro. **Pompéu:** Balneário Reino dos Lagos, Fazenda Rio Bonito /Porto dos Campos, Retiro do Laranjo / Capão do Retiro e a comunidade de São Marcos e Santa Cecília. **Felixlândia:** Acangatã, Barra do Paraopeba, Chico da Roça, Estância das Garças, Fazenda das Flores, Ilha do Mangabal, Lago dos Cisnes, Lagoa do Meio, Náutico Lapoveda, Náutico Tucunaré, Praia Nova, Quintas da Boa Vista, Recanto do Peixe Vivo, Ribeirão das Almas, Ribeiro Manso, São José do Buriti.

FASE I

LOCAIS	2023	2024	
Indígena Kaxixó Martinho Campos e Pompéu		Reuniões Com poder público	
Casa de Umbanda Morada da Mãe Cambina Morada Nova de Minas		Reuniões	
PCTS	Tenda de Umbanda Rei Congo Morada Nova de Minas	Aprovação dos Estudos com os PCTS	Com poder público e RN1
	Casa de Caridade Maria Baiana Morada Nova de Minas		
	Cigana Calon São Gonçalo do Abaeté		Reuniões Com poder público
	Rede de barranqueiros / ribeirinhos da calha do São Francisco São Gonçalo do Abaeté e Três Marias		

Das cinco fases, apenas a Fase I está em andamento, com o desenvolvimento de atividades de escritório do grupo EPA (empresa de engenharia contratada para realizar os estudos), auditoria e/ou Comitê Pró Brumadinho. Atualmente, não há nenhuma reunião acontecendo. O cronograma segue com mais de 30 meses de atraso. A Fase II foi paralisada na única área que havia começado (AA -13) e para as demais Fases - III, IV e V -, não se tem previsão de início em nenhuma Área (**veja o quadro na página ao lado**).

Em dezembro de 2023, o ESRHRE foi aprovado pelo Estado de Minas Gerais e pelas IJs para acontecer com os Povos de Comunidades Tradicionais - PCTs. As pessoas atingidas foram consultadas se teriam o desejo que isso acontecesse, e todas as comunidades que o Guaicuy assessora aderiram ao estudo. No entanto, elas reivindicaram a presença do Guaicuy em todas as reuniões. Além disso, os órgãos públicos municipais também foram comunicados. Para que os estudos aconteçam sem lesar as tradições dos PCTs, o Grupo EPA deverá seguir todas as normas por eles definidas e seguir todas as legislações vigentes no país.

Confira no quadro à esquerda como estão os estudos com os PCTs.

CIGANA CALON. FOTO: PEDRO LAVIGNE/GUAICUY



PLANO DE REPARAÇÃO SOCIOAMBIENTAL DA BACIA DO RIO PARAÓPEBA

O Anexo II.1 (Recuperação Socioambiental) está incluído no Plano de Reparação Socioambiental da Bacia do Rio Paraopeba. Está disponível no [site do Comitê Pró Brumadinho](#) as versões atualizadas em janeiro de 2024, dos seguintes capítulos:

- **Capítulo 1:** Diagnóstico pré-rompimento, validado por meio do ofício Compromitentes (Estado de Minas Gerais, Ministério Público Federal e Estadual e Defensoria Pública/MG), 244/2023 com condicionantes. Próxima atualização em outubro de 2024.
- **Capítulo 2:** Diagnóstico Pós-rompimento e avaliação de impactos, validado por meio do ofício Compromitentes, 445/2023 **com condicionantes**. A entrega da versão 3 do Capítulo 2 está prevista para agosto de 2024. A readequação deste capítulo precisa considerar 35 recomendações relacionadas ao item socioeconomia.
- **Capítulo 3:** Dentro dos programas e estudos que compõem esse capítulo, o Programa de Educação Ambiental (PEAB) tem avançado e para este tema será elaborada uma Nota Técnica da AECOM em maio.
- O **Capítulo 4** compreende a Plataforma Digital do PRSA – SIGA, que apresenta o sistema de gestão de dados de reparação ambiental e das obras emergenciais não se encontra disponível.

Sobre as atividades de dragagem (retirada de rejeito) no rio Paraopeba, a Vale e os Compromitentes têm se reunido semanalmente para dar maior velocidade e eficiência ao processo de dragagem, Até abril a situação avançou pouco em relação ao mês de março e é a seguinte:

- Já foram **mapeados (ou seja, foram levantados os possíveis locais e estimados os volumes de material depositado)**, 0,92 Mm³ dos 1,5 Mm³ de rejeitos que chegaram ao rio Paraopeba.
- Na reunião de abril de 2024 foi apresentada a mesma situação para o mapeamento realizado até março do trecho da UTE Igarapé, concluindo 3 trechos:
- Trecho UTE Igarapé - 264.000m³ (rejeitos e sedimentos)
 - Trecho 1 (0 a 6,5 Km) - 330.000m³ (rejeitos)
 - Trecho 2 (6,5 a 16 Km) - 390.000m³ (rejeitos)
- Trechos não mapeados
 - 16 a 46 Km (mapeamento previsto para 2024)
 - após 46 Km (sem previsão)

Para a conclusão da dragagem dos primeiros 550 metros do rio Paraopeba foram dragados apenas 15 % do que se tinha previsto. A justificativa para esse atraso deve-se a um afloramento rochoso em um dos setores que impede o avanço da draga.



Quer saber mais sobre estes temas? Consulte nossa página.

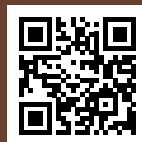

O Guaicuy é a Assessoria Técnica Independente (ATI) eleita pelas comunidades da sua região. A ATI visa garantir o acesso à informação para participação das pessoas atingidas no processo judicial de reparação aos danos causados pelo rompimento da barragem da Vale em Brumadinho.

CONTATO PARA PESSOAS ATINGIDAS

(31) 97102-5001
contato@guaicuy.org.br

SEDE

Brasópolis, 109 - Floresta
Belo Horizonte | CEP 30150-170
(31) 3024-9460

COORDENADORA DE COMUNICAÇÃO: Joana Tavares. **TEXTO:** Flávia Freire de Siqueira, Monica Campos, Paula Brasil, Paula Constante. **DIAGRAMAÇÃO:** Priscila Justina, Matheus Ferreira.